

J A A R V E R S L A G 2 0 1 6

Stichting Purmerendse Voedselbank

Stichting Purmerendse Voedselbank

Reigerpark 74
1444 AC Purmerend

bezoekadres: Van IJsendijkstraat 164A
1442 LC Purmerend

e-mail: info@purmerendsevoedselbank.nl
telefoon: Secr. (0299) 430 805
coördinator 06-14749121
website: www.voedselbankpurmerend.nl

bankrelatie: NL13RABO0120354608
KV1: 37124333
Aangemerkt door de Belastingdienst als ANBI

Voedselbanken Nederland

Armoede in Nederland, zo schrijft het Sociaal Cultureel Planbureau (SCP), is niet te vergelijken met armoede in landen waar hongersnood en droogte heersen. En armoede hier en nu is heel wat anders dan armoede van net na de Tweede Wereldoorlog.

In Nederland is armoede vandaag de dag dan ook niet alleen het moeten leven onder het bestaansminimum maar ook het niet mee kunnen doen aan het normale maatschappelijke verkeer omdat er geen geld is voor een sportclub of vereniging, voor schoolactiviteiten of bijvoorbeeld voor toegang tot internet.

Van de ruim 7 miljoen huishoudens in 2016 moest 8,8 procent (626 duizend huishoudens) rondkomen van een te laag inkomen. Uit onderzoek van het SCP en het Centraal Bureau voor de Statistiek (CBS) blijkt, dat naast alleenstaanden onder de 65 jaar, met name eenoudergezinnen getroffen worden door armoede. Een groot aantal kinderen groeit daardoor op in armoede. Het gaat volgens het CBS om 421.1 kinderen, maar liefst 1 op de 9 kinderen in Nederland !

Kinderen uit een laag-inkomensgezin gaan minder vaak uit dan kinderen met ouders die financieel beter af zijn. Ze sporten minder, volgen minder muzikles en gaan minder vaak een dagje naar de speeltuin. Kinderen uit een laag-inkomsgrens nodigen ook minder vaak vrienden uit, bijvoorbeeld voor een verjaardag, om te spelen of te blijven eten.

Gelukkig kenmerkt Nederland zich nog steeds door een uitgebreid sociaal vangnet waardoor mensen een beroep kunnen doen op onder meer maatschappelijk werk, ouderenzorg, sociale uitkeringen, jeugdzorg, studiefinanciering, ondersteuning van kerken e.d.

De voedselbanken helpen door met name de allerarmsten, in combinatie met een hulptraject voor een periode van maximaal drie jaar gratis te voorzien van een wekelijks voedselpakket. Om de zelfredzaamheid van onze klanten te vergroten, werken we samen met lokale organisaties die onze klanten helpen om weer op eigen benen te staan. Voedselhulp moet immers altijd tijdelijk zijn.

Het voedsel wordt bijna uitsluitend verworven uit overschotten die anders vernietigd zouden worden en soms ook geschonken door burgers, bedrijven en boerderijen. Het vervoer, de opslag, de verwerking en distributie ervan wordt gedaan door onbaatzuchtige vrijwilligers, terwijl we voor de financiering van de operationele organisatie worden gesteund door bedrijven, maatschappelijke instellingen, kerkgenootschappen, goede doelen stichtingen, de gemeente Purmerend en talloze particulieren.

Zo zorgen we er samen voor dat armoede wordt bestreden, voedseloverschotten verdwijnen en het milieu minder wordt belast, met als motto:

“Oog voor voedsel, hart voor mensen”.

De impact van de voedselbanken in Nederland is aanzienlijk, zoals blijkt uit de onderstaande cijfers uit eind 2015:

aantal aangesloten voedselbanken in Nederland	162	
Aantal uitgiftepunten:	520	
Aantal gemeenten waarin voedselbanken actief zijn	387	(98%)
Totaal aantal gemeenten in Nederland	393	
Aantal regionale distributiecentra	8	
Aantal vrijwilligers, inclusief bestuursleden	10.500	
Aantal klanten	88.000	
• jonger dan 18 jaar	39%	
• alleenstaand	40%	
• een oudergezin	30%	
• binnen een jaar weg bij de voedselbank	60%	
• langer dan drie jaar	5%	
Aantal voedselpakketten per jaar:	2 miljoen	

De voedselbanken hebben twee hoofddoelstellingen

- Het bieden van directe voedselhulp aan de armste mensen
- Het voorkomen van verspilling van goed voedsel

en hanteren wij bij de uitvoering van deze activiteiten de volgende kernwaarden:

- We werken uitsluitend met vrijwilligers
- We verstrekken voedsel dat door anderen wordt gedoneerd
- We verstrekken zoveel mogelijk gezond voedsel
- We verstrekken uitsluitend gratis voedsel
- We verdelen het voedsel zo eerlijk mogelijk
- We zijn neutraal en onafhankelijk ('burgers voorburgers')
- We zijn transparant in onze verantwoording

Voedselbank Purmerend

Behoudens een enkele uitzondering kenmerkte het afgelopen jaar zich niet door specifieke of bijzondere gebeurtenissen. Wij bleven ons inzetten voor onze doelstelling, de meest behoeftigen in onze regio tijdelijk voorzien van voedselpakketten.

Wat het organisatorische deel betreft ondervinden wij veel ondersteuning van onze overkoepelende organisatie Voedselbanken Nederland, waarbij thans 166 Voedselbanken zijn aangesloten.

In het afgelopen jaar hebben we wederom een aantal supermarktacties gehouden, veelal met behulp van scholen en uiteraard in zeer welwillende samenwerking met de meeste supermarkten in de regio. Maar ook kerkelijke inzamelingsacties vormden een welkome aanvulling bij het verkrijgen van voldoende voedsel voor onze cliënten.

Zonder steun van de goede doelen stichtingen, gemeente Purmerend, evenals acties van serviceclubs, bedrijven en veel individuele donateurs, zou ons bestaan erg onzeker zijn.

Ook politieke partijen besteden op gezette tijden aandacht aan de Voedselbank, terwijl we zeer tevreden zijn met de belangstelling die wij kregen in de pers, zowel lokaal als regionaal. Steeds weer wordt ruim aandacht besteed aan de Voedselbanken in het algemeen en die van Purmerend in het bijzonder.

In juni 2016 stonden wij stil bij het feit dat 10 jaar geleden de Voedselbank in Purmerend werd opgericht. Op zich geen reden om te vieren, maar in het besef dat wij toch in een behoefte voorzien, stemde ons dit tot tevredenheid.

Met een grote, constante groep van vrijwilligers en het bestuur zijn wij in staat om continuïteit te bereiken en dat blijft voorsnog helaas nodig.

Bestuur

Binnen het bestuur zijn enkele mutaties opgetreden. Wij hebben afscheid genomen van mevr. Rina van Rooij, die zich een groot aantal jaren heeft ingezet voor onze organisatie. Begin van het jaar is mevr. Marion Heijnis toegetreden tot ons bestuur, terwijl onze voorzitter, Willem Friso Dekker, mede gezien de recente en komende wisselingen binnen het bestuur, geopteerd heeft voor een nieuwe termijn.

In het najaar heeft onze administratie haar intrek genomen in een ander deel van ons bedrijfspand aan de van IJsendijkstraat. Een zeer welkome verhuizing omdat onze administratieve medewerkers nu beschikken over een grotere ruimte, waarin ook onze bestuurs- en overige vergaderingen kunnen worden gehouden, en tevens benut zal worden als kantine voor onze vrijwilligers.

Vrijwilligers

Nog steeds mogen we ons verheugen in ons vast team vrijwilligers, dat zich bijna dagelijks inzet om de zaak draaiende te houden. Ook melden zich regelmatig nieuwe mensen aan om tot ons team toe te treden.

Onze coördinator van het eerste uur – Maurits Miete – heeft te kennen gegeven zich aan andere taken te willen gaan wijden. Hij zal binnen afzienbare tijd afscheid nemen van de Voedselbank. In de afgelopen 10 jaar heeft hij zich met veel passie en inzet gestort op de vele activiteiten die op zijn pad kwamen. Wij zijn hem daarvoor veel dank verschuldigd.

Pilotproject tegen verspilling

Elke week worden op vrijdagmiddag de voedselpakketten uitgereikt. Het kan daarvoor voorkomen dat er producten zijn die vrijdag een week later niet meer mogen worden uitgereikt. Medio dit jaar is er daarom een speciaal project gestart om dit 'overtollige' voedsel, dat beperkt houdbaar is, alsnog uit te reiken aan met name die klanten die de driejaar termijn hebben overschreden. Voorsnog ziet het er naar uit dat we hiermee zullen doorgaan.

Sponsoracties

Eind maart hebben wij een van onze sponsors op de Voedselbank ontvangen, Rotary club Purmerend Polderland, die in april het Waterland Cook Event hebben georganiseerd. Dat is een groot succes geworden en het heeft voor de Voedselbank een mooie donatie van Euro 1000 opgeleverd.

Een aantal van onze vrijwilligers heeft - om de Voedselbank te promoten - er aan deel genomen en zich opgeworpen om er iets moois van te maken. Voor die gelegenheid hadden zij ca. 200 vegetarische hapjes en gerechtjes voorbereid, die gretig aftrek vonden bij de bezoekers.

Ook Serious Request liet zich vorig jaar niet onbetuigd en organiseerde in december weer de jaarlijkse happening op de Koemarkt met een geweldige sponsoropbrengst voor de Voedselbank, waarvoor twee broodnodige vriezers voor onze bedrijfshal konden worden aangeschaft.

Naast de serviceclubs ondersteunden ook kerkgenootschappen in de regio ons weer met voedsel en financiële bijdragen. Hun bijdrage is zeer welkom en wordt bijzonder gewaardeerd.

Ofschoon voedsel om niet wordt verkregen en alle werkzaamheden onbaatzuchtig door vrijwilligers worden gedaan, heeft de voedselbank toch geld nodig. Het verkregen voedsel moet immers worden vervoerd, verwerkt, opgeslagen en worden uitgedeeld.

De kosten die daarmee gepaard gaan, zijn aanzienlijk en voor de materiële en financiële support en betrokkenheid zijn wij onze sponsors zeer erkentelijk.

Financiën

Een vergelijking met de cijfers van 2015 is, zowel qua uitgaven als inkomsten, niet goed mogelijk omdat er toen sprake was van omvangrijke investeringen in het kader van met name de voedselveiligheid waardoor de kosten voor inrichting en onderhoud toen met 24 % ruim twee keer zo hoog lagen als in 2016. Voorts kregen we in 2015 daarvoor een aanzienlijke bijdrage van Voedselbanken Nederland, waardoor het totaal aan inkomsten van de Voedselbank Nederland in dat jaar op 18 % uitkwam tegenover 3,7 % in 2016.

In het uitgaven patroon treden evenwel door de jaren heen geen grote verschuivingen op. Het leeuwendeel wordt besteed aan huur en energie en dit zal zo blijven, ook al omdat we sinds 2015 een extra ruimte hebben gehuurd voor kantoor/kantine en sindsdien ook een bijdrage leveren aan de exploitatie van het regionale distributie centrum in Amsterdam. In 2016 besloegen de uitgaven voor huur / energie bijna 65% van het totaal. Dat zal de komende jaren ook wel zo blijven.

De kosten van onze bijdrage aan de exploitatie van het regionale distributie centrum in Amsterdam vielen overigens in 2016 nogal hoog uit omdat we ook de bijdrage voor de tweede helft 2015 nog moesten voldoen.

Onze bedrijfsbus is voor een fors bedrag opgeknapt, waarbij de betreffende garage de verwachting heeft uitgesproken dat daarmee de levensduur van de bus aanzienlijk is verlengd. De in 2015 om niet verkregen occasion heftruck moest onverwacht in de revisie, terwijl er voorts een nieuwe PC en printer is aangeschaft voor de administratie.

De kosten voor de vrijwilligers, tot slot, werden met name veroorzaakt door de aanschaf van de Nieuwjaars VVV-bonnen als dank voor hun inspanningen, terwijl de verzekeringen voor bestuurs- en bedrijfsaansprakelijkheid voortaan door Voedselbanken Nederland worden gedragen.

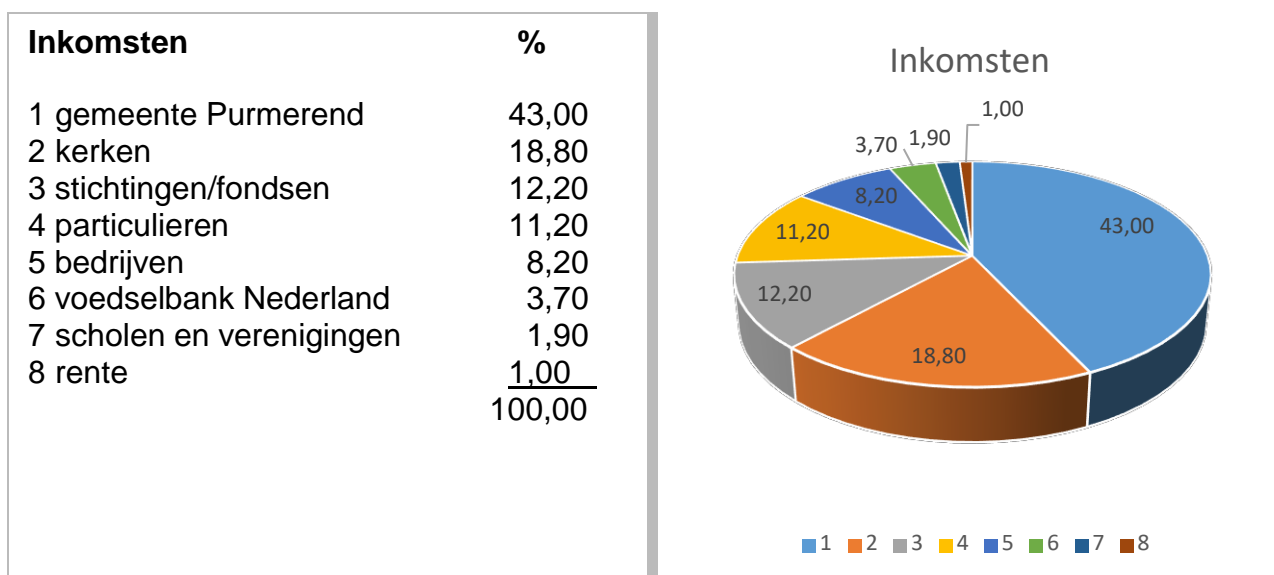
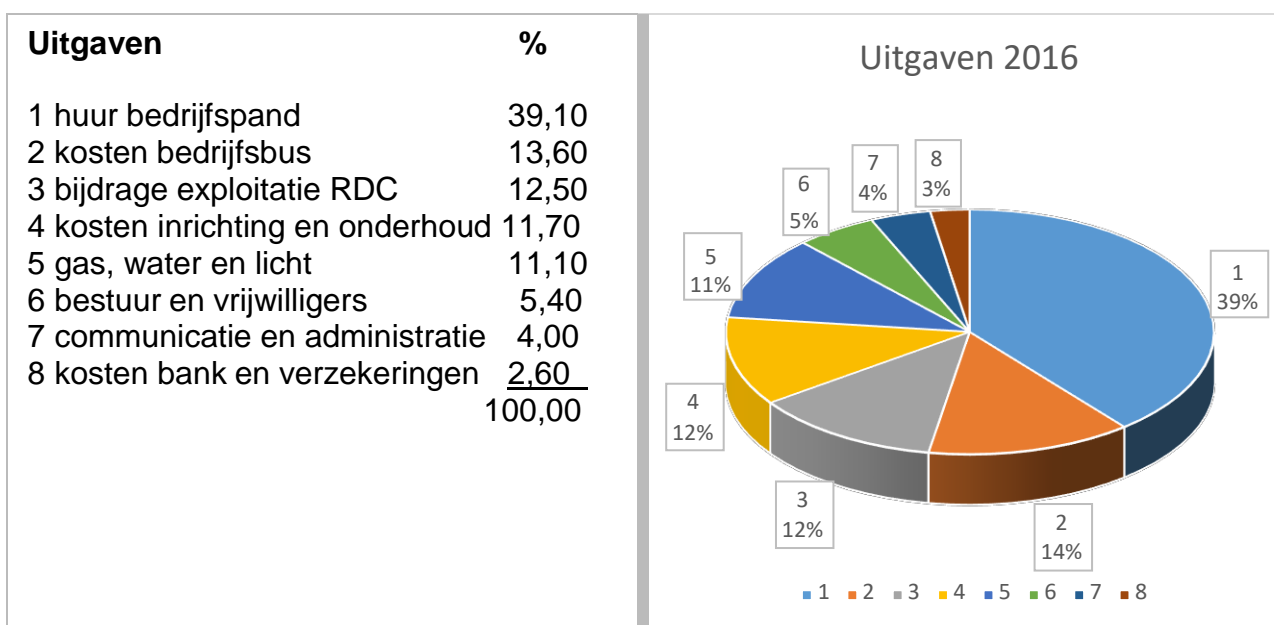

De inkomsten baren vooralsnog geen grote zorgen, omdat 2016 met een klein positief resultaat kon worden afgesloten. Wel was er in 2016 sprake van afnemende donaties van met name bedrijven, goede doelen stichtingen en fondsen.

Al met al blijft er evenwel sprake van een breed maatschappelijk draagvlak voor de activiteiten van de voedselbank gelet op de goede schakering aan groepen donateurs. Bovendien betreft het hier alleen financiële donaties. Als we fysieke donaties aan materiaal en voedselproducten er bij betrekken, dan komen met name de bedrijven in de voedselketen weer sterk naar voren.

De relatieve omvang van de subsidie bijdrage van de Gemeente Purmerend, lijkt met 43% in vergelijking met 23,6% in 2015 wat aan de hoge kant. Zoals eerder vermeld, is hier evenwel sprake van een vertekend beeld omdat we in 2015 in het kader van het project voedselveiligheid een omvangrijke, eenmalige financiële donatie wisten te verwerven van de landelijke Vereniging Voedselbanken Nederland



De kerken zijn onze meest trouwe en stabiele donateurs, terwijl ook de bijdragen van de particulieren goed op peil blijven, zij het dat er sprake is van een relatief kleine groep van trouwe donateurs.

Wat de goede doelen stichtingen/fondsen en bedrijven betreft, kregen we in 2016 van een beperkt aantal veruit het grootste deel (82,5 %) van de totale sponsor bedragen: Rabo 2500 euro, Stichting Bim-Bam 2500 euro, Het Eierfonds 2000 euro en Rotaryclub Purmerend-Polderland 1000 euro.

Tot slot nog een aantal vermeldenswaardige, spontane giften. Zo doneerde de familie Joling 180 euro, de opbrengst van de oliebollen-bakken-actie in de Goede Meent, maakte de personeelsvereniging van JAN accountants en belastingadviseurs spontaan 245,75 euro over, bracht 4 vwo van het Da Vinci College in het kader van hun voedselproject 403,10 euro in het laadje en schonk de gemeente Purmerend de opbrengst van de veiling van de gevonden voorwerpen ad 628,80 euro.

Stichting Maatschappelijke Dienstverlening Waterland/Zaanstreek (SMD-zw).

De samenwerking met de S.M.D. z.w. is naar tevredenheid verlopen. Er hebben zich enkele reorganisaties voorgedaan, waardoor in een aantal gevallen intakes moesten worden bijgesteld. Maar door nauwe samenwerking en goed overleg tussen de sociaal raadslieden en onze vrijwilligers van de administratie bleef alles onder controle. Ook na de reorganisatie zullen cliënten door S.M.D.zw worden geïndiceerd om evt. voor een voedselpakket in aanmerking te komen.

Intussen zijn wij steeds beter in staat om meer betrouwbare, actuele gegevens in onze systemen te bewaren, waardoor een betere management ondersteuning kan worden gegeven aan het bestuur.

Cliënten

In 2016 nam het aantal klanten van de voedselbank aanvankelijk af, waarna zich medio vorig jaar een stabilisatie aftekende, en er in het laatste kwartaal weer sprake was van een lichte stijging.

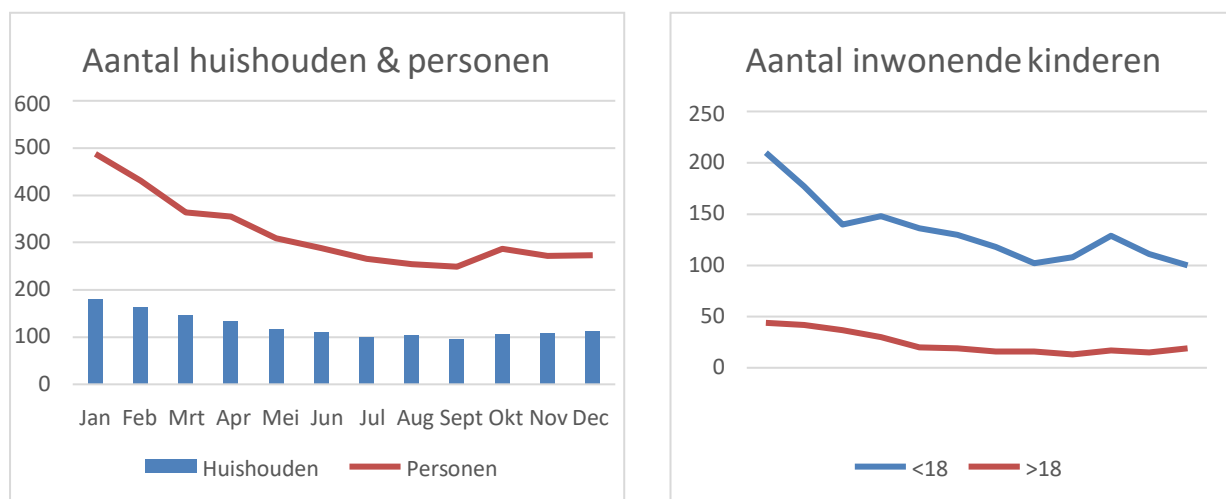

Momenteel krijgen ruim 100 huishouden elke week een voedselpakket waarvan een kleine 300 personen zo'n drie tot drie en een halve dag kunnen leven. Het is opvallend en verontrustend dat ruim een derde van de personen die van een voedselpakket moeten leven kinderen zijn.

De afname van het aantal klanten in 2015 en de eerste helft van 2016 heeft naar ons inzicht, getuige ook de stabilisatie en lichte groei in de tweede helft van 2016, niet zo zeer te maken met een zich allengs verbeterend economisch klimaat, waaronder een grotere vraag naar arbeid en lagere energie en hypotheek kosten. Dit helpt natuurlijk wel, maar de belangrijkste redenen waren een sterk verbeterde cliënten administratie en meer kennis van zaken, waardoor in samenwerking met de SMDzw de inkomsten en uitgaven positie van de klanten veel beter en sneller in kaart kon worden gebracht. Niet alleen nam daardoor het aantal noodpakketten, dat verstrekt kon worden in afwachting van het resultaat van de reguliere intake procedure, af maar ook bleken een groot aantal klanten achteraf toch niet te voldoen aan de financiële toelatingscriteria. Ook werd strenger de hand gehouden aan de maximale drie jaar termijn voor het mogen ontvangen van een voedselpakket.

Bij de intake en de herindicatie (de halfjaarlijkse controle) wordt nagegaan of de hulpvrager minder dan een bepaald bedrag per maand te besteden heeft. De hoogte van dat bedrag hangt af van de samenstelling van het huishouden. Het gaat om het bedrag dat men, na aftrek van de vaste lasten, per maand overhoudt om vrij te besteden.

Die bedragen waren in 2016:

- € 180, - per maand voor de eerste volwassene,
- € 60, - per maand voor elke extra volwassene,
- € 50, - per maand voor elk kind (jonger dan 18 jaar).

Tijdens de intake en de herindicatie worden ook andere zorgbehoeften bij de cliënten in kaart gebracht en eventuele doorverwijzingen geregeld. Het kan bijvoorbeeld zijn dat cliënten geen gebruik maken van subsidies, toeslagen of kwijtscheldingsregelingen, terwijl ze daar wel recht op zouden hebben.

Klanten verloop/ Indicaties

In 2016 hebben in totaal 345 huishoudens ondersteuning aangevraagd bij de Voedselbank, waarvan 35 % nieuwe klanten en 65 % bestaande klanten die in het kader van de zesmaandelijks herindicatie opnieuw een aanvraag moesten indienen. 22% Ervan is afgewezen omdat het te besteden bedrag boven de voedselbanknorm uitkwam, terwijl 37% eind 2016 nog steeds een voedselpakket kregen. Maar liefst 41% van de 345 huishoudens die in 2016 een voedselpakket ontvingen zijn voor het eind van het jaar gestopt.

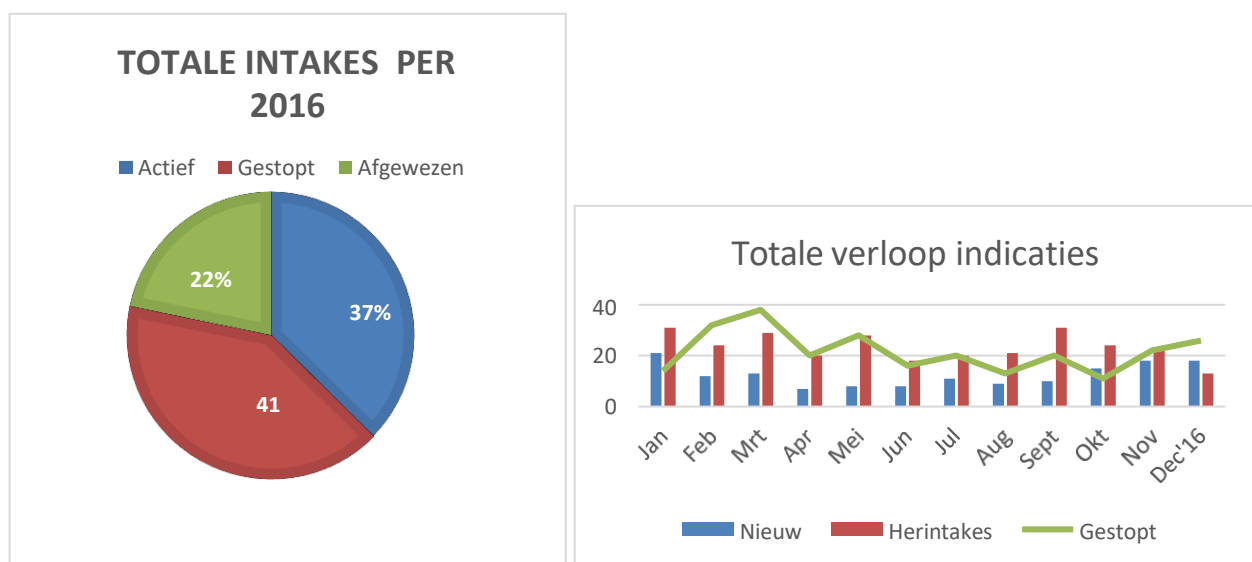

Het verloop onder de klanten van de voedselbank is dus vrij groot. Dit heeft niet zozeer te maken met de stringente financiële criteria voor toelating of het strenger handhaven van de drie jaargrens van deelname als wel met de doelgroep van de voedselbank. Het betreft hier namelijk de burgers onder ons die het financieel echt zwaar hebben en die wij tijdelijk steunen door hen wekelijks een voedselpakket te geven, evenwel altijd in combinatie met een hulptraject. De inzet is steeds om in samenwerking met de daartoe geëigende (gemeentelijke) instanties zoveel mogelijk klanten zo snel mogelijk weer op de goede rails te zetten, teneinde een daadwerkelijke bijdrage te leveren aan het zo snel en effectief mogelijk bestrijden van armoede.

Onderstaande grafiek laat zien dat veruit het grootste deel van de klanten mede daarvoor minder dan een jaar steun nodig heeft van de Purmerendse Voedselbank, terwijl er eind 2016 slechts een klein aantal klanten waren die al meer dan twee jaar steun nodig hadden. Op een enkele uitzondering na, stopt na drie jaar de voedselhulp.

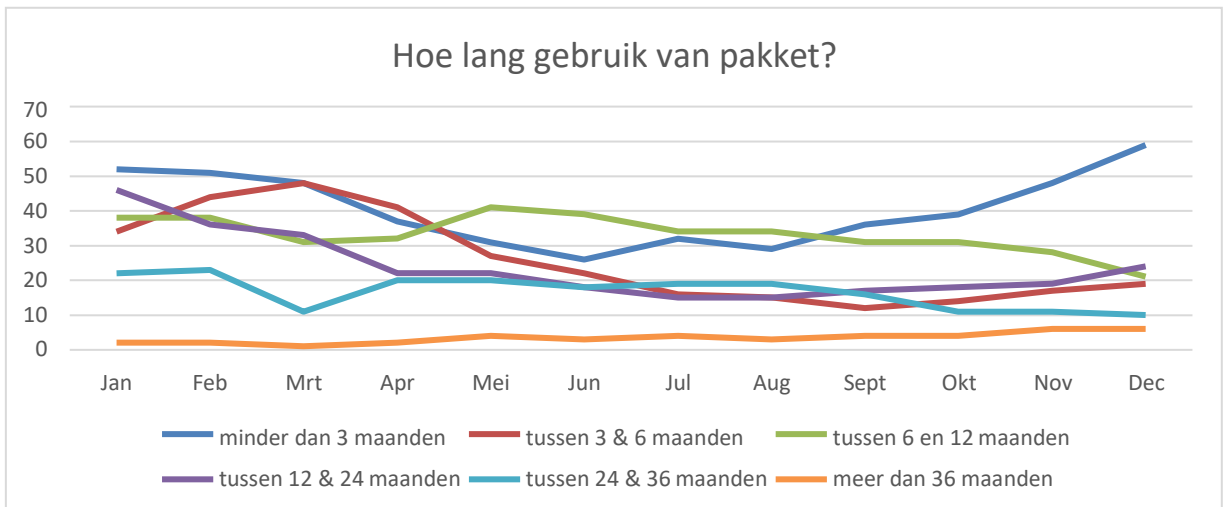

Voedselpakketten

De cliënten komen in eerste instantie naar de voedselbank vanwege de wekelijkse gratis voedselpakketten. De waarde van die pakketten ligt immers rond de 35 euro en vormt een zeer welkome tijdelijke financiële steun.

We streven er naar om onze klanten wekelijks van een goed gevuld, divers en gezond voedselpakket te voorzien. In 2016 slaagden we er in om een voedselpakket met gemiddeld ca twintig verschillende producten te vullen, waarbij het aandeel groente en fruit duidelijk toenam.

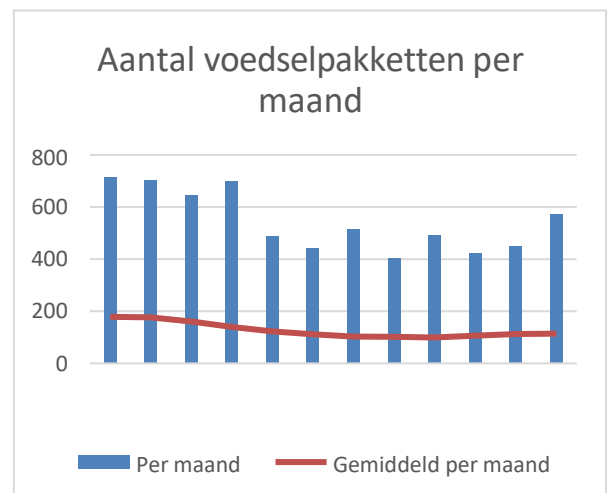
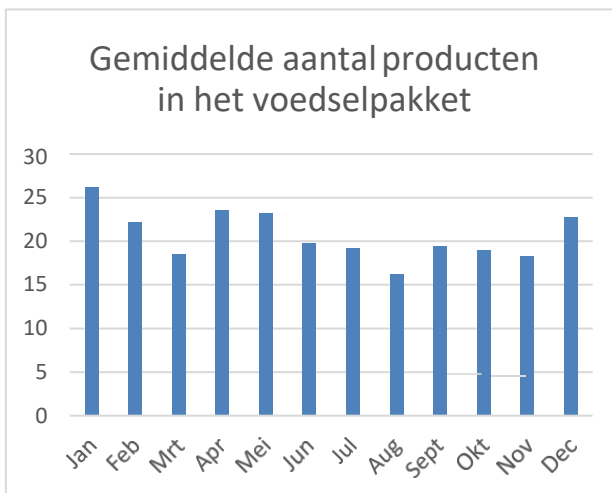

De logistiek hiermee gepaarde inspanning moet niet onderschat worden. Zo deelt de Voedselbank Purmerend een kleine 600 voedselpakketten per maand uit. Op jaarbasis komt dat neer op 7.200 pakketten, gevuld met 140.400 voedselproducten. Een aardige hoeveelheid om te behappen en waar we elke week weer onze handen vol aan hebben om dit te organiseren.

Logistieke Uitdagingen

Net als de andere voedselbanken streven we er evenwel voortdurend naar om niet alleen meer 'overtollig' voedsel te verwerven, maar ook om het assortiment aan producten uit te breiden, met name richting vlees- en zuivelproducten. Realisatie ervan vergt nogal wat van de organisatie van onze voedselbank, met name wat betreft de verwerving, voedselveilig vervoer, opslag en verwerking alsmede een snelle en tijdige distributie.

Bij de grote voedselproducenten in Nederland ligt vanwege de (internationale) concurrentie de nadruk traditioneel sterk op kostenreductie en deze rationalisatie van produktie wordt ook steeds meer gedreven door de maatschappelijke wens van verantwoord ondernemen. Er komen daardoor minder grote overschotten aan voedsel beschikbaar voor de voedselbanken.

Rationalisatie en maatschappelijk verantwoord ondernemen spelen ook bij de grote supermarkten in Nederland, maar zij zullen daarbij de wens van de consument respecteren en die wil nu een eenmaal een ruim, uitgebreid en vers assortiment aan voedselproducten. Er blijven bij deze schakel in onze voedselketen dan ook wel grote overschotten beschikbaar.

De landelijke vereniging van voedselbanken heeft dan ook in 2016 afspraken gemaakt met grote supermarktketens, zoals AH, Jumbo, De Plus, Aldi, Lidl enz, over grotere leveringen van voedselproducten, waaronder ook vlees- en zuivelproducten. De financiering voor een landelijke logistieke organisatie van verwerving, vervoer, opslag en distributie bleek evenwel te kostbaar, waarmee samenwerking van de voedselbanken op regionaal niveau de voorkeur kreeg, en waarbij de verwerving van vlees- en zuivelproducten vooral op lokaal niveau gestalte dient te krijgen.

Het spreekt welhaast voor zich dat de grotere en meer diverse verstrekking van voedsel door de supermarkten, overeengekomen op landelijk niveau, daardoor meer tijd zal vergen om zich te vertalen in een goede regionale en lokale distributie. Elke voedselbank en dus ook die van Purmerend zal zich, via een regionale samenwerking met andere voedselbanken, moeten oriënteren op een andere organisatie van zowel de aanvoer als de distributie van voedseloverschotten.

Al met al betekent dit dat er sprake zal zijn van een geleidelijk proces van de verstrekking van meer en beter voedsel, in eerste instantie gericht op onze huidige doelgroep, de financieel meest zwakke met perspectief op herstel van normale participatie aan het maatschappelijke verkeer.

Een veel bredere en meer individueel gerichte bediening van grotere groepen armen in Purmerend en directe omgeving is op dit moment eenvoudigweg niet mogelijk en zal eerst in een later stadium gestalte kunnen krijgen. Dit betekent dat de financiële toelatingscriteria vooralsnog stringent zullen moeten blijven, al zijn we landelijk overeengekomen om, als een eerste stap in de richting van een bredere bestrijding van de armoede, deze criteria in 2017 in bescheiden mate te verruimen.

De komende jaren is er voor de voedselbank Purmerend dan ook nog veel werk aan de winkel.

Vooralsnog kunnen we evenwel voor 2016 terugzien op een overwegend succesvol jaar, waarbij wij veel dank verschuldigd zijn aan alle nauw betrokkenen en een ieder die onze organisatie een warm hart toedraagt.

Februari 2017

Stichting Purmerendse Voedselbank,

John Verweij, secretaris.

Donateurs-Sponsors van de Voedselbank Purmerend

Gemeente Purmerend

Particulieren uit Purmerend en omstreken

Stichtingen

Clup Purmerend
Prinsenstichting Purmerend
Stichting Maatschappelijke Dienstverlening z.w.
Stichting Bim Bam Purmerend
Stichting Eiercentrale Purmerend
Theater De Purmaryn, Purmerend
Zorgcirkel Purmerend
VSB Fonds Middenbeemster
International Policy Academy Amsterdam

Levensmiddelen

Albert Heijn Purmerend
Bakker Bart Purmerend
Bakkerij Harry de Groot
Bakkerij Kees Gutter
Deen Supermarkten
Hessing Zwaagdijk-Oost
Jumbo Supermarkt
Makadocentrum Purmerend
Plus Retail Middenbeemster,
Plus Purmerend
van Rijswijk, Fruitgroothandel
Stichting Mannah Schermerhorn
Particulieren in Purmerend en omstreken

Kerken

Christelijke, christelijke gereformeerde, gereformeerde, hervormde en charitatieve instellingen en diaconieën in de regio

Serviceclubs/scholen/verenigingen

Lionsclub Purmerend Marktstaede, Rotaryclubs Purmerend Purmerend Polderland, Purmerend Waterland, Purmerend Weidevenne en Monnikendam.
Diverse scholen in de Purmerendse regio
Personeelsvereniging JAN accountants

Banken en Verzekeringen

Rabobank Purmerend, Waterland & omstreken
Waterland Accountants Purmerend

Bedrijven

Autobedrijf J. Zeilemaker, Purmerend
ETS Spoor Purmerend
Fit4u2
Huiberts Katwoude
JSD Bouw Volendam
NMT Shipping Purmerend
Stadsverwarming en de Graaf recycling
Rijser Grafische Communicatie Purmerend
Watercompany bv
Waterland Ziekenhuis
WOK Restaurant Purmerend

Pers & media

Burrie Media, Dichtbij, Gezinsblad, N.N.C. Waterland Purmerends Nieuwsblad, Rodi, Zondagochtendblad